OBSERVATORIO DEL EMPLEO Y RECURSOS HUMANOS DEL TOLIMA -OET-

Volumen 13, nº 1
ISSN:2322-6315

Noviembre de 2015

INFORME DE COYUNTURA LABORAL EN IBAGUÉ TERCER TRIMESTRE DE 2015

Autores: Jorge Humberto Renza Meléndez. Coordinador OET
Carlos Alberto Duque Garcia. Asistente OET

CONTENIDO:

Introducción 1
El desempleo 2
Ocupados por posición ocupacional 4
Ocupados por Sector Económico 5
Inactividad laboral 5
Informalidad laboral 6

Puntos de interés especial:

Disminución del desempleo.

Incremento de la inactividad laboral.

Aumento en el empleo del sector construcción.

Informalidad alta y persistente.

INTRODUCCIÓN

La tasa de desempleo en Ibagué a julio-septiembre de 2015, se ubicó en 13.1%, lo que significa 0.7 pp menos que la presentada en el mismo periodo de 2014. Es la tercera tasa de desempleo entre las 23 ciudades de la muestra de la GEIH del DANE y la segunda si se toma como referencia las 13 ciudades, en este último caso solamente superada por Cúcuta, ciudad que enfrenta una coyuntura muy especial, por todos conocida.

La disminución en la tasa de desempleo de la ciudad se suma a la tendencia que se presenta desde 2013 La leve disminución en la tasa de desempleo se acompaña con un crecimiento en la tasa de ocupación, que pasa de 59,3% a 60,4%. En total se generaron 7.978 nuevos puestos de trabajo. Sin embargo estos incrementos estuvieron acompañados por un aumento en el subempleo subjetivo que crece 5,63 pp, lo que implica que 18.671 nuevas personas, están insatisfechas con su trabajo bien sea por ingresos, competencias o por número de horas trabajadas.

En el periodo en cuestión la TGP (Tasa Global de Participación) pasa de 68.8% a 69.5%, lo cual significa que 6.827 nuevas personas salieron a buscar empleo, muy posiblemente en respuesta a la disminución en los ingresos de los hogares, debido al aumento de la inflación, entre otras causas.

Gráfica 1. Tasas de desempleo de las trece áreas metropolitanas. Tercer trimestre 2015.

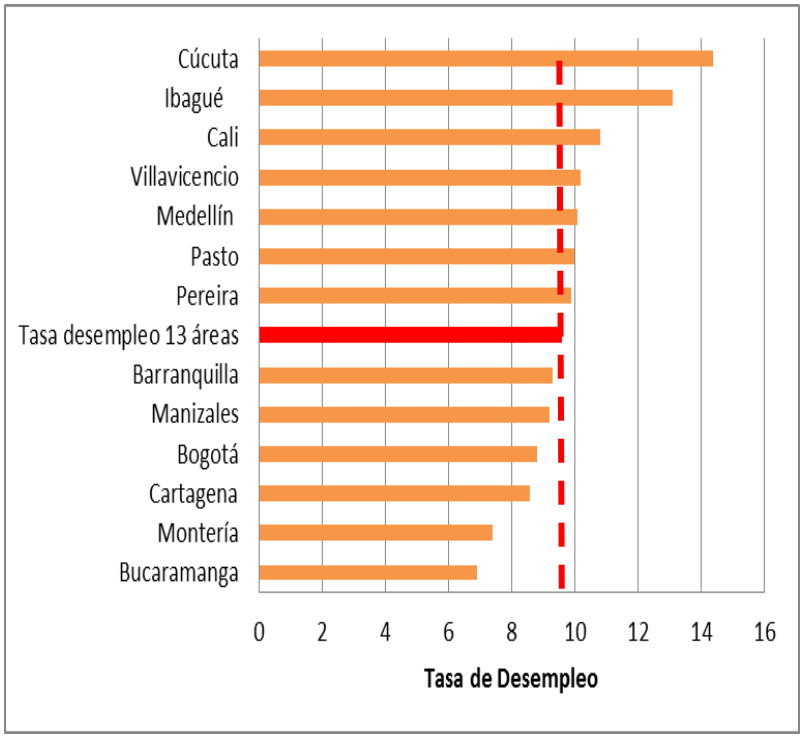

Fuente: elaboración propia con base en los datos de la GEIH-DANE.

Gráfica 2. Evolución de la tasa de desempleo de Ibagué vs la tasa de desempleo mínima Tercer trimestre, 2005 a

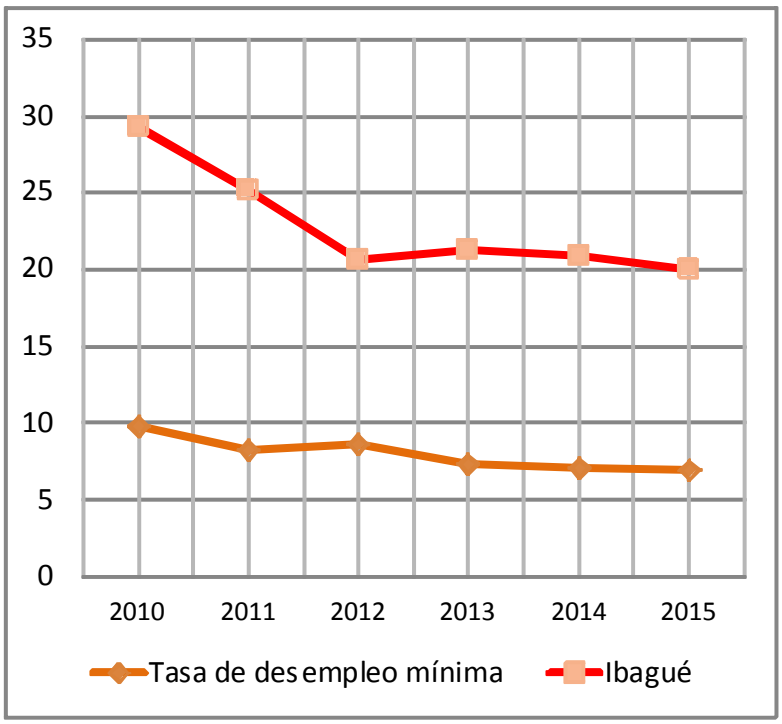

Fuente: elaboración propia con base en los datos de la GEIH-DANE.

Desempleo

La tasa de desempleo en Ibagué a julio- septiembre de 2015 se ubicó en 13,1 %, cifra que como ya se señaló disminuye en 0,7 % frente al dato del mismo periodo del año anterior y que en términos absolutos significa 1.151 desocupados menos .

La cifra de 13,1% no solamente es inferior a la del año anterior, sino que se ubica por debajo del promedio de la tasa de desempleo de la ciudad registrada entre 2010-2015 para el tercer trimestre, pero supera a la media de las 23 ciudades a julio-septiembre de 2015, que es de 9,6%.

A pesar de que la distancia entre la tasa de desempleo de Ibagué y la tasa mínima de las 23 ciudades disminuye desde el 2010, la brecha sigue siendo muy grande; la tasa de desempleo en Ibagué más que duplica la tasa mínima para el periodo julio septiembre 2015, que es la de Bucaramanga (6.2%).

La disminución en el número de desocupados en 1.151 personas, se explica en parte, cómo ya se mencionó por el aumento de la ocupación, comportamiento que permitió absorber el crecimiento en la oferta laboral de 6.827 personas, miembros secundarios del hogar que han tenido que entrar al mercado laboral a ofrecer su mano de obra ante la caída de sus ingresos, de hecho la deserción escolar aumento lo mismo que las mujeres que han abandonado sus oficios del hogar, para salir posiblemente a las tareas del “rebusque”.

En términos absolutos el número de personas estudiando y en oficios del hogar disminuyó considerablemente, mientras que la categorías de otros (incluye a los jóvenes que ni trabajan ni estudian) aumentó.

Tabla 1. Ocupados por Rama de Actividad Económica. Ibagué tercer trimestre 2015.

Rama de Actividad	2014 (miles)	2015 (miles)	Variación absoluta	Variación Porcentual
Agricultura, pesca, ganadería, caza y silvicultura	5,1	5,1	0,0	-0,2%
Explotación de Minas y Canteras	0,5	0,8	0,3	59,3%
Industria manufacturera	31,4	30,0	-1,4	-4,5%
Suministro de Electricidad Gas y Agua	1,2	1,5	0,2	19,4%
Construcción	18,4	17,0	-1,5	-7,9%
Comercio, hoteles y restaurantes	90,8	87,4	-3,4	-3,7%
Transporte, almacenamiento y comunicaciones	20,9	22,5	1,6	7,7%
Intermediación financiera	5,6	4,2	-1,4	-24,7%
Actividades inmobiliarias, empresariales y de alquiler	20,2	21,9	1,7	8,4%
Servicios comunales, sociales y personales	53,1	64,9	11,8	22,2%
Total	247,2	255,2	8,0	3,2%

Fuente: elaboración propia con base en los datos de la GEIH-DANE.

Ocupados

La tasa de ocupación en Ibagué entre 2014-2015 (Tercer trimestre) pasa de 59,3% a 60.4 %, con un incremento de 1.1 pp, lo que significa 7.978 nuevas ocupaciones.

Este incremento en la ocupación se explica por el crecimiento en tres sectores: servicios comunales, actividades inmobiliarias y transporte, almacenamiento y comunicaciones Los otros 7 sectores, o no crecen o expulsan mano de obra (ver tabla 1)

Llama la atención la pérdida de ocupaciones en la industria manufacturera, que desde el 2010 (tercer trimestre) se erige como expulsor neto de mano de obra.

En este periodo (2010-2015 tercer período) se han perdido 2.161 empleos en el sector. Un poco en contravía del comportamiento nacional, la construcción en Ibagué sigue perdiendo dinamismo como generadora de empleo, desde marzo de este año la ocupación disminuye en el sector, lo cual puede ser un reflejo del declive de la burbuja inmobiliaria en la ciudad.

Gráfica 3. Ocupados por Rama de Actividad Económica. Ibagué tercer trimestre 2015.

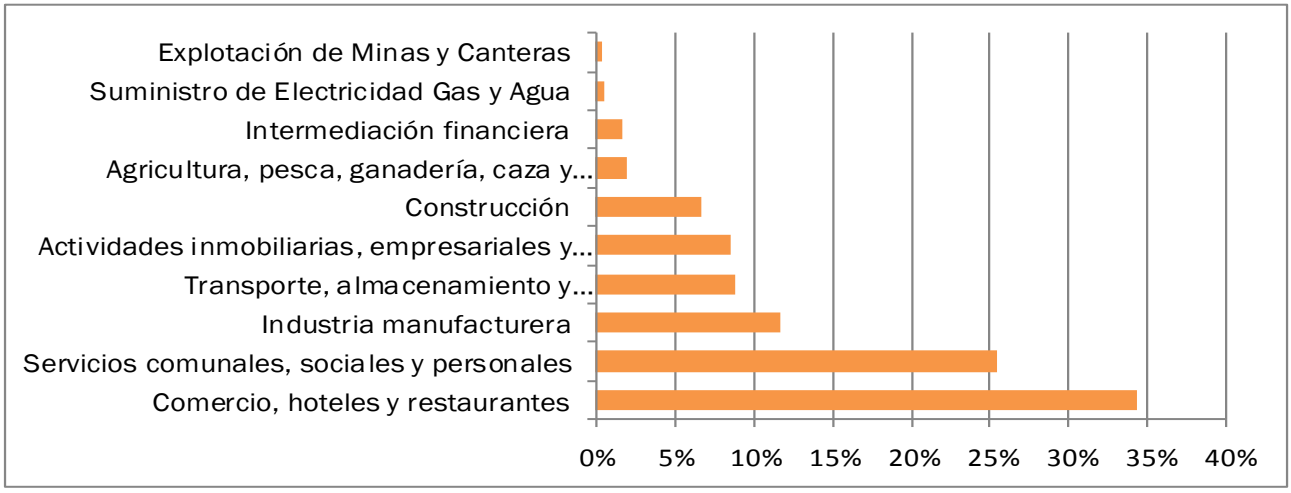

Fuente: elaboración propia con base en los datos de la GEIH-DANE.

Tabla 2. Ocupados por posición Ocupacional Ibagué, tercer trimestre de 2014 a 2015.

Posiciones Ocupacionales	Ocupados (Miles)		Variación	
	2014	2015	Miles	Relativa
Obrero, empleado particular	107,5	108,3	0,8	0,7%
Obrero, empleado del gobierno	12,8	14,0	1,1	8,8%
Empleado doméstico	6,0	7,9	1,9	32,2%
Cuenta propia	96,3	97,6	1,2	1,3%
Patrón o empleador	12,2	13,5	1,3	10,6%
Trab familiar sin remuneración	11,0	12,1	1,2	10,5%
Trabajador sin remuneración en otras empresas	0,4	1,3	0,8	190,5%
Jornalero o Peón	0,8	0,3	-0,5	-67,5%
Otro	0,2	0,3	0,1	76,7%
Total Ocupados	247,2	255,2	8,0	3,2%

Fuente: elaboración propia con base en los datos de la GEIH-DANE.

Ocupación por Posición Ocupacional

El crecimiento en la ocupación en 7.978 personas, se explica en buena medida por el aumento en las categorías de empleado doméstico, cuenta propia y patrón o empleador (Ver tabla 2).

Preocupa que el trabajo asalariado crezca menos que la ocupación total, de hecho el trabajo asalariado creció tan solo en 2.6% mientras que la ocupación creció en 3.2% del tercer trimestre de 2014 al mismo período en el 2015.

Las categorías ocupacionales asociadas a la informalidad y expresión de trabajo precario (empleado doméstico, cuenta propia, trabajador familiar con o sin remuneración) pasan de representar el 45.99% al 46.58 % del total de ocupados

Gráfica 4. Ocupados por posición Ocupacional Ibagué, tercer trimestre de 2014 a 2015.

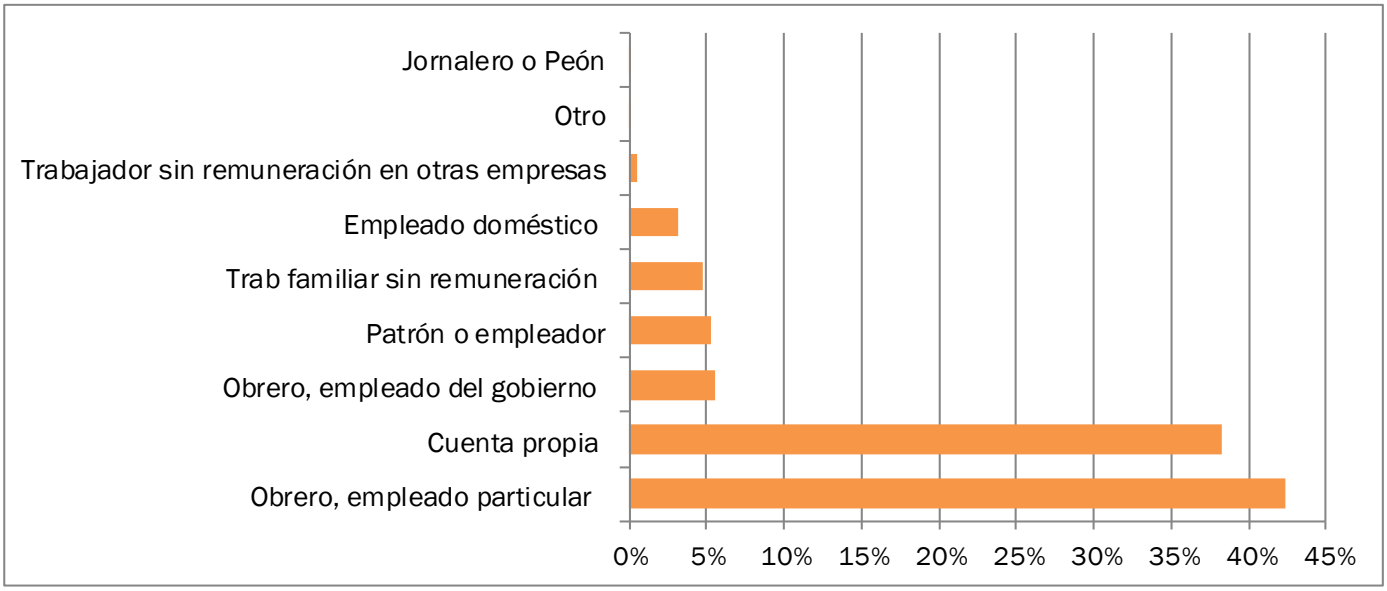

Fuente: elaboración propia con base en los datos de la GEIH-DANE.

Inactividad Laboral

El número absoluto de inactivos disminuye a lo largo del año. Como tendencia las categorías que disminuyen son las de "estudiando" y "oficios del hogar".

Este fenómeno parece estar reflejando por un lado el aumento en la deserción escolar y el regreso al mercado laboral de las mujeres, posiblemente jóvenes, que se mueven pro-cíclicamente y que ante la eventualidad de una posible desaceleración de la economía y a una caída en los ingresos de sus hogares, salen a presionar el mercado laboral.

Sigue preocupando el crecimiento de la categoría de "otros", categoría que incluye a los NINIS (jóvenes que ni trabajan ni estudian).

Tabla 3. Descomposición de la Inactividad laboral. Ibagué, primer trimestre de 2014 a 2015.

Tipo de Inactividad Laboral	2014	2015	Variación Absoluta	Variación Relativa
Estudiando	54,2	51,6	-2,6	-4,8%
Oficios del Hogar	57,4	54,0	-3,4	-6,0%
Otros	18,7	23,4	4,7	25,1%
Total inactivos	130,2	128,9	-1,3	-1,0%

Fuente: elaboración propia con base en los datos de la GEIH-DANE.

Calidad del Empleo

La calidad del empleo es un concepto polisémico, expertos del mercado laboral señalan que no existe un consenso sobre el mismo; sin embargo, y a pesar de la poca disponibilidad de información, a través del comportamiento de algunas variables se puede lograr una aproximación a la misma.

El subempleo permite identificar la insatisfacción laboral o el inconformismo de los trabajadores con su ingreso, competencias o tiempo de trabajo, en este sentido, Ibagué se caracteriza por presentar tasas de subempleo subjetivo que superan el promedio de las 13 y 23 áreas en 7.8 y 8 p.p respectivamente; además el subempleo subjetivo crece entre 2014- 2015 (Tercer trimestre) de manera considerable, el subempleo por insuficiencia por horas y por ingresos, lo cual arroja luces sobre la precarización del mercado laboral en la ciudad.

El análisis del comportamiento de la ocupación por rama de actividad y por categoría ocupacional, señala algunos elementos interesantes, respecto a la calidad del empleo generado. En el período estudiado, crece la ocupación en el sector servicios comunales, sector con una informalidad (Definición DANE) relativamente baja, pero aumenta el sector transporte que si presenta a segundo trimestre de 2015 una tasa de informalidad cercana al 64%.

Las categorías ocupacionales más dinámicas en el periodo que nos convoca son: empleado doméstico, cuenta propia y patrón o empleador, categorías de alta informalidad, para el segundo trimestre de 2015 la tasa de informalidad promedio en estas categorías era de 89,7%, tasa de informalidad que se asocia con alta precarización en las condiciones de vinculación de la mano de obra.

Tabla 4. Subempleo objetivo y subjetivo, Ibagué tercer trimestre de 2014 a 2015.

Tipo de Subempleo	2014	2015	Variación Absoluta	Variación Relativa
Subempleados subjetivos	89	108	19	21,0%
Subempleados objetivos	40	44	4	11,2%

Fuente: elaboración propia con base en los datos de la GEIH-DANE.

Gráfica 5. Tasa de Trabajo Infantil Ampliada. Ibagué, Cuarto trimestre 2012-2014

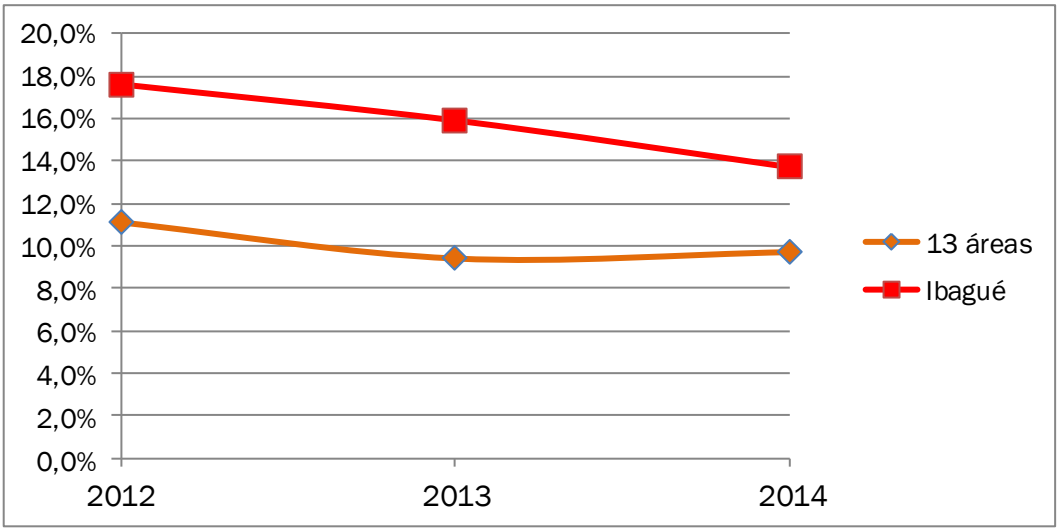

Fuente: elaboración propia con base en los datos de la GEIH-DANE.

Trabajo Infantil

El trabajo infantil en Colombia se mide cada cuarto trimestre, por tal razón los datos más actualizados de los que disponemos los encontramos para el cuarto trimestre del 2014.

Para ese periodo la tasa de trabajo infantil ampliada TTIA (el porcentaje de niños entre 5 y 17 años que trabaja o realiza al menos 15 horas semanales de oficios domésticos) para el total de las 13 áreas fue de 9,7%.

Sin embargo para la ciudad de Ibagué esta tasa fue del 13,7% la cual representa la TTIA más grande del país. Para ese mismo periodo la ciudad con menor TTIA fue Manizales con 5,4%.

Este hecho no sólo es preocupante para la ciudad de Ibagué sino, además, persistente: en los últimos tres años (2012-2014) la TTIA de la ciudad ha estado por encima de las 13 ciudades y aunque la brecha ha tendido a disminuir aún se mantiene muy alta (ver gráfica 5). De tal manera se hace urgente la formulación de política pública con el fin de disminuir estas tasas de trabajo infantil en la ciudad.

OBSERVATORIO DE EMPLEO Y RECURSOS HUMANOS DEL TOLIMA

Celular: 3212065246
E-mail: observatorioempleotolima@gmail.com
Página Web:
http://www.ut.edu.co/administrativos/index.php/del-empleo-y-recursos-humanos

www.ut.edu.co

Universidad del Tolima
Santa Helena
Bloque 16 aula 09

RED ORMET
Red de Observatorios Regionales del Mercado de Trabajo